Os médiuns da Corrente e sua atuação magnética

Aula 10

Quem são os médiuns

- ✓ Médiuns – pessoas aptas a sentir a influência dos Espíritos e a transmitir os pensamentos destes
- ✓ num grau qualquer, experimente a Influência dos Espíritos
- ✓ Efeitos ostensivos de certa intensidade

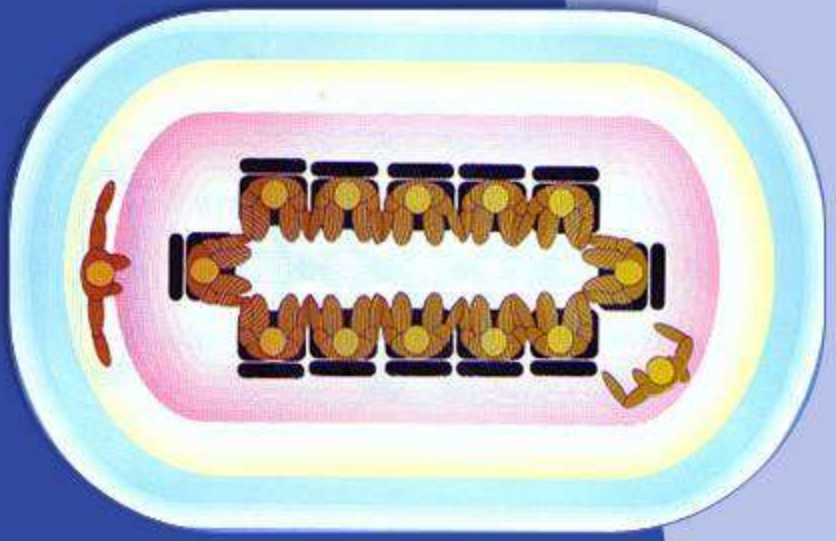

(Allan Kardec, *Obras póstumas*, 19.ed., p. 57)

Os Médiuns podem dividir-se em duas grandes categorias:

- ✓ Efeitos físicos = poder de provocar efeitos materiais, ou manifestações ostensivas.
- ✓ Efeitos intelectuais = mais aptos a receber e transmitir comunicações inteligentes

Todas as outras espécies se prendem mais ou menos diretamente a uma ou outra dessas duas categorias; algumas participam de ambas.

(Allan Kardec, *O livro dos médiuns,* 62. ed., Item 187)

A que categoria pertencem os médiuns da Corrente Magnética?

Que médiuns podem trabalhar na Corrente Magnética ?

Que médiuns podem trabalhar na Corrente Magnética

Todos podem candidatar-se à tarefa

- ✓ **Todas as pessoas são dotadas de força magnética** (Allan Kardec, *O livro dos médiuns*, 62 ed. Itens 176)
- ✓ **A influência fluídica pode desenvolver-se por meio do exercício** (Allan Kardec, *O livro dos médiuns*, 62 ed. p.296)

"Se analisarmos os diferentes fenômenos produzidos sob a influência mediúnica, veremos que há um efeito físico e que aos efeitos físicos se alia quase sempre um efeito inteligente." (Allan Kardec, *O livro dos médiuns*, 62.ed. Itens 187)

Os médiuns da Corrente Magnética

Os médiuns da corrente magnética são dotados de força magnética e constituem uma variedade de médiuns de efeitos físicos e/ou de efeitos intelectuais.

Os médiuns da Corrente são médiuns sensitivos ou impressionáveis

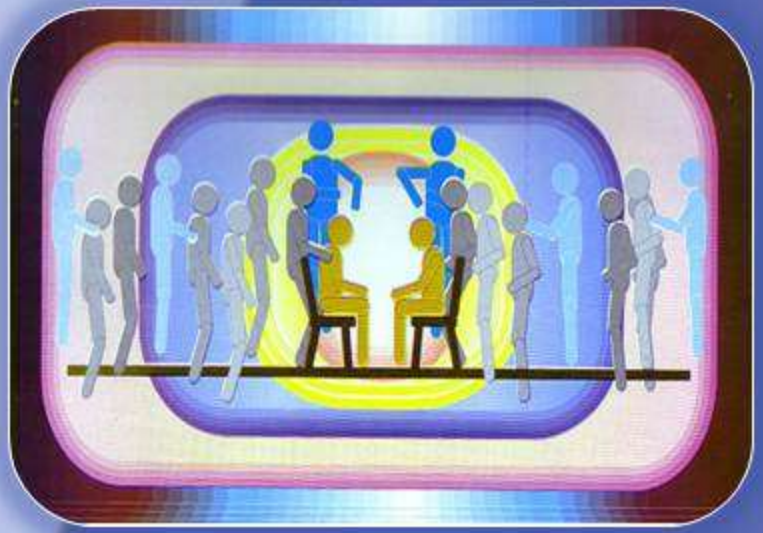

- ✓ Médiuns sensitivos: suscetíveis de sentir a presença dos Espíritos;
- ✓ Todos os médiuns são necessariamente impressionáveis;
- ✓ Impressionalidade - qualidade geral;
- ✓ faculdade rudimentar indispensável ao desenvolvimento de todas as outras.

(Allan Kardec, *O livro dos médiuns*, Item 188,164,)

- ✓ Corrente Magnética: não há necessidade de desenvolvimento da psicofonia, pois as passagens são rápidas e o esclarecimento é feito pelos espíritos. (*As correntes mentoeletromagnéticas na desobsessão coletiva*, p.51).

Atuação dos médiuns da Corrente Magnética

O Espiritismo nos ensina a harmonizar, dirigir e disciplinar nossas radiações

"A prática do Espiritismo [...] pode também nos ensinar a pôr as nossas próprias radiações em harmonia com a vibração eterna e divina, a dirigi-las e a discipliná-las.

[...] é por um **exercício psíquico gradual**, por uma aplicação metódica de nossas forças, de nossos fluidos, de nossos pensamentos e de nossas aspirações que preparamos nosso papel e nosso futuro no mundo invisível;

...a atuação e o porvir que serão maiores e melhores à medida que conseguirmos fazer de nossa alma um foco mais radiante de forças, de sabedoria e de amor."

(León Denis, *O Espiritismo e as forças radiantes*, p.21-22)

O processo de expansão magnética dos médiuns na Corrente Magnética

O Perispírito

- ✓ **se irradia para o exterior e forma em torno do corpo uma espécie de atmosfera**
- ✓ é posto em ação **e projeta raios** pela vontade do espírito
- ✓ **é impregnado de qualidades, do pensamento do espírito – irradiadas em torno do corpo**

(Allan Kardec, *Revista espírita*, dezembro 1862, p.487-490)

O processo de expansão magnética dos médiuns na Corrente Magnética

O perispírito projeta raios

"...o perispírito é posto em ação e projeta raios pela vontade do Espírito.[...]

O fluido perispiritual do encarnado é, pois, acionado pelo Espírito. Se, por sua vontade, o Espírito, por assim dizer, dardeja raios sobre outro indivíduo, os raios o penetram." (Allan Kardec, *Revista espírita*, Dezembro 1862, 2.ed., p.489-490)

O processo de expansão magnética dos médiuns na Corrente Magnética

O fluído perispirítico

- ✓ Estado de emissão – forma de feixes luminosos
- ✓ Estado ordinário – matizes diversos, conforme o emitente
- ✓ Estado de repouso – extensão muito variável; atuando a vontade pode alcançar distâncias infinitas

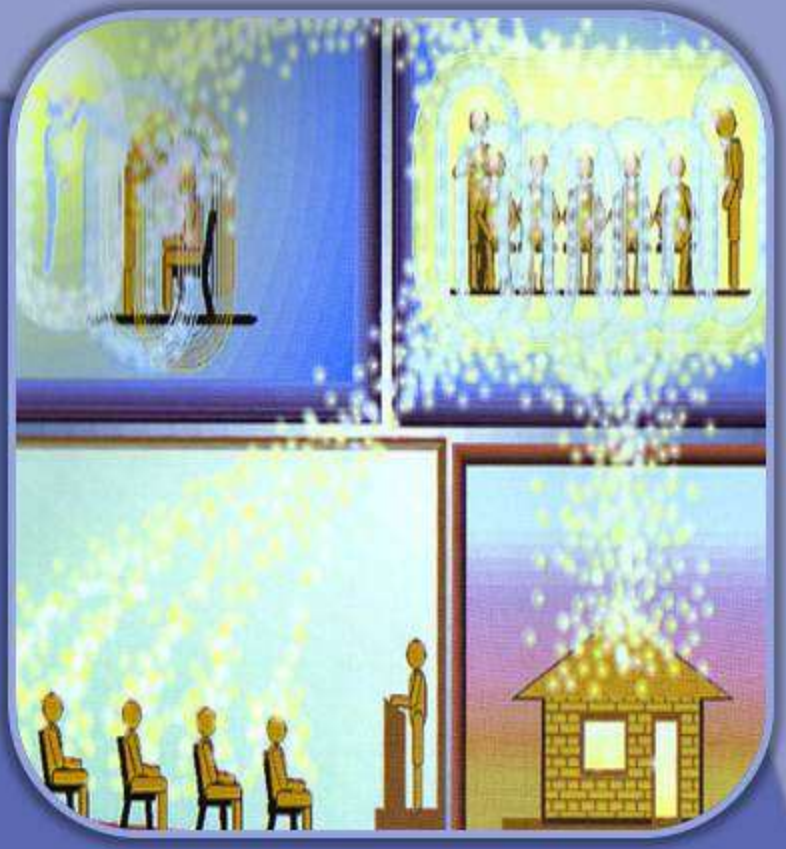

(Allan Kardec, *Obras póstumas*, 19.ed. p.107-108)

Como ampliar a ação magnética?

A vontade amplia a força magnética

"A vontade, com efeito, é o seu mais poderoso princípio. Pela vontade, dirigem-se-lhe os eflúvios através do espaço, saturam-se dele alguns objetos, ou faz-se que ele se retire dos lugares onde superabunda. Digamos, de passagem, que é **neste princípio que se funda a força magnética.**" (Allan Kardec, *Obras póstumas*, 19.ed., p.108).

A vontade altera a onda fluídica individual

"...cada indivíduo é centro de uma onda fluídica, cuja extensão se acha em relação com a força da vontade." (Allan Kardec, *Obras póstumas*, 19.ed., p.108).

Permuta de energias entre os médiuns da Corrente

"Suponhamos agora duas pessoas próximas, cada qual envolvida – que nos permitam o neologismo – por sua atmosfera *perispiritual*. **Esses dois fluidos põem-se em contato e se interpenetram**..."
(Allan Kardec, *Revista espírita*, dezembro 1862, 2.ed., p.489).

Permuta de energias entre os médiuns da Corrente

"É fato incontestável a ação fisiológica de indivíduo a indivíduo, com ou sem contacto. Semelhante ação evidentemente **só pode ser exercida por um agente intermediário,** do qual são reservatório o nosso corpo, **os nossos olhos e os nossos dedos, principais órgãos de emissão e de direção.** Esse agente invisível é necessariamente um fluido."

(Allan Kardec, *Obras póstumas*, 19.ed., p.107).

Permuta de energias entre os médiuns da Corrente

"Suporemos então que existe em todo ser humano vivo um fluido que circula ao longo de seus nervos como a eletricidade de uma rede telegráfica circula ao longo dos fios metálicos. Tal fluido aflora à pele pela extremidade de todos os nervos e permanece no estado estático; **escapa, no estado dinâmico, pelas pontas do corpo (dedos, artelhos), pela respiração e sopro que dele estão carregados, enfim pelos olhos e ouvidos, órgãos da vista e da audição**."

(DE ROCHAS, Albert. *L'Extériorisation de la sensibilité – étude expérimentale et historique*, p. 62-63).

Dar as mãos potencializa a ação magnética?

Mãos dadas amplia a ação magnética

"Avançando de surpresa a surpresa, nas experiências magnéticas ao lado de portadores de distúrbios nervosos, criou Mesmer a 'tina das convulsões', em redor da qual podiam ser atendidas simultaneamente até **130 pessoas**

[...] **e se davam as mãos com a finalidade de formarem um anel de força, a fim de ampliarem a ação do fluido**." (Manoel P. Miranda, *Nos bastidores da obsessão*, 5.ed.,p.89).

Mãos - aumento de potencial magnético

Aumento de potencial
Livro: *Obreiros da vida eterna*, cap. 9.
Autor: André Luiz, psicografia de Francisco Cândido Xavier.
Local: Plano Espiritual - Casa Transitória Fabiano de Cristo
Personagens: Irmã Zenóbia, Jerônimo, André Luiz e outros Espíritos trabalhadores.
Serviço: socorro aos sofredores na Casa Transitória.

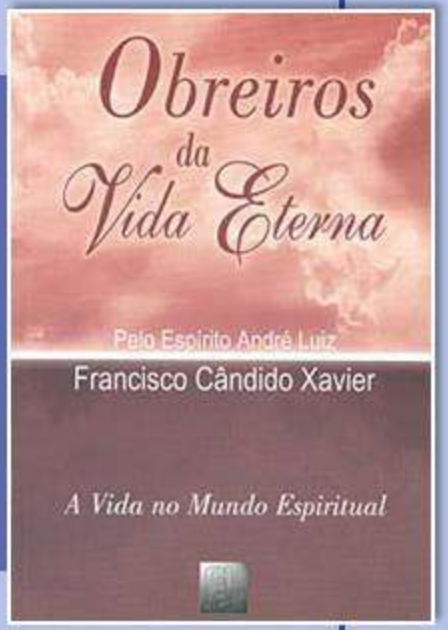

"Vinham de mãos entrelaçadas, como a permutar energias, a fim de que se lhes aumentasse a força para a salvação, no minuto supremo da batalha que mantinham, talvez, desde muito antes. **E esse processo de troca instintiva dos valores magnéticos infundia-lhes prodigiosa renovação de poder, porquanto levitavam, sobrepondo-se ao desvairado ajuntamento.[...]"**

Mãos - permuta de energias

Permuta de energias

Livro: Obreiros da vida eterna.
Autor: André Luiz, psicografia de Francisco Cândido Xavier.
Local: Casa espírita na Terra, lar coletivo de Adelaide.
Personagens: Bezerra, André Luiz, Padre Hipólito, Luciana.
Serviço: excursão de adestramento.

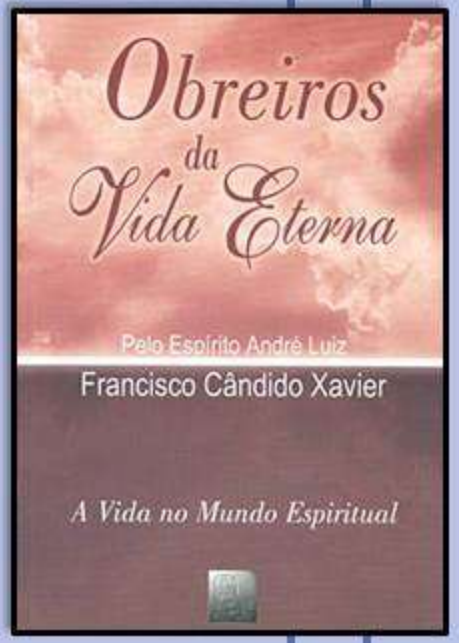

"O assistente organizou a corrente magnética, tomando posição guiadora. Cada irmão encarnado localizava-se entre dois de nós outros, almas libertas do plano físico, mais experimentadas no campo espiritual. **De mãos entrelaçadas, para permutar energias em assistência mútua,** utilizamos intensivamente a volitação, ganhando alturas."

Ação dos Espíritos superiores na Corrente Magnética

- ✓ *Só* nos Espíritos superiores o fluido perispiritual está despojado de todas as impurezas da matéria;
- ✓ *quintessenciado*;
- ✓ ação mais salutar e mais imediata;
- ✓ Por isto **a prece e a invocação são necessárias.**
- ✓ é preciso fé
- ✓ *humildade*
- ✓ sentimento de *benevolência* e de *caridade*." (Allan Kardec, *Revista espírita*, janeiro 1864, 2.ed., p.23).

Ação dos Espíritos superiores na Corrente Magnética

"O fluido espiritual, mais poderoso, em face de sua pureza, produz efeitos mais rápidos e, muitas vezes, quase instantâneos. Como esse fluido não é o do magnetizador, resulta que a fadiga é quase nula."

(Allan Kardec, *Revista espírita*, setembro 1865, 2.ed., p. 347-348).

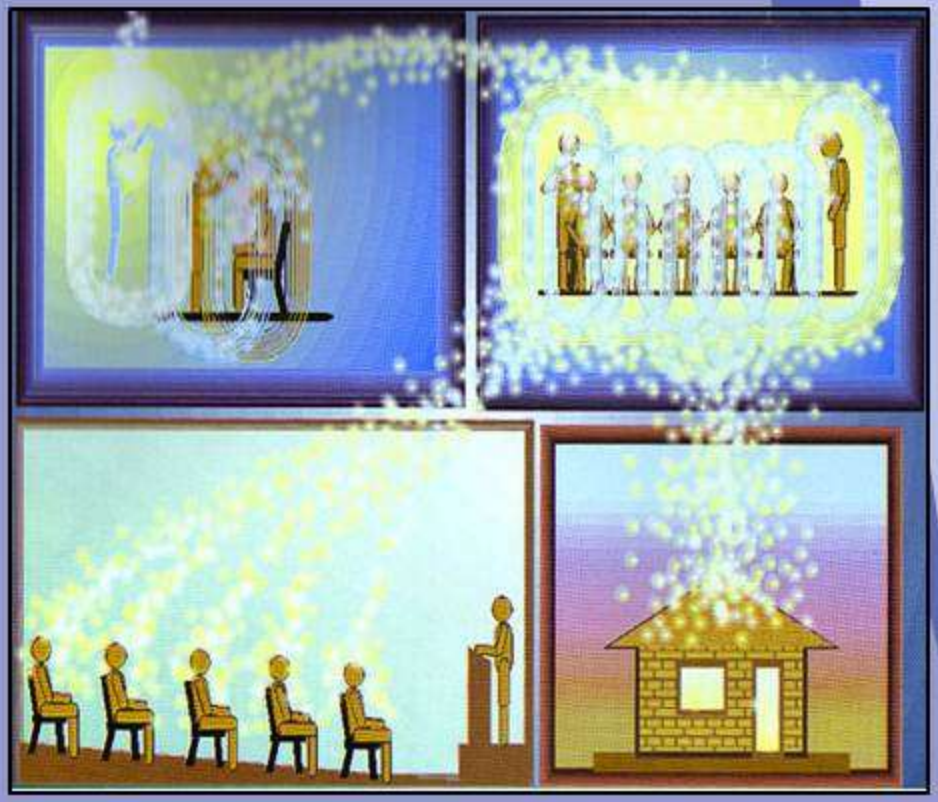

O poder fluídico da Corrente Magnética

O Poder fluídico aplicado à ação recíproca de uns sobre os outros pode depender dos seguintes fatores:

1º - quantidade de fluido

2º - natureza intrínseca do fluido

3º - do grau de energia da força impulsiva

- ✓ Harmonia, simpatia dos fluidos – condição preponderante.
- ✓ Desacordo, antipatia dos fluidos – ação fraca, até nula.

(Allan Kardec, *Obras póstumas*, 19.ed., p.110-111)

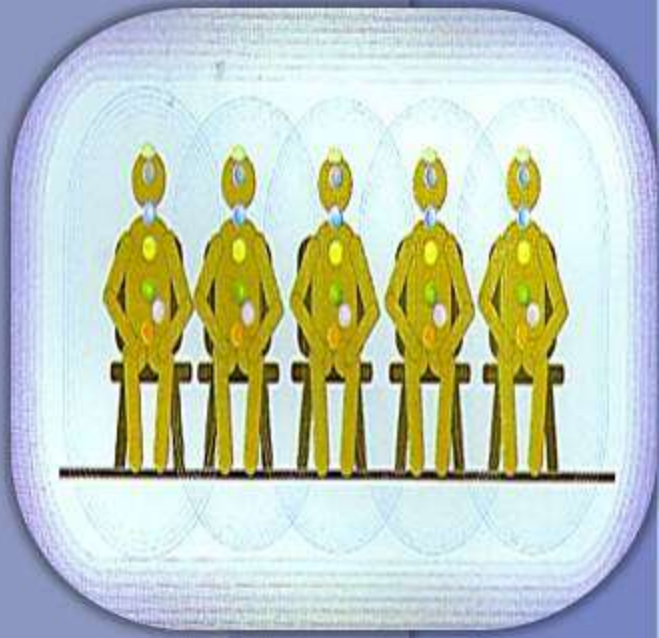

Assistência dos bons Espíritos – forças centuplicadas

"O magnetizador, privado da assistência dos bons Espíritos, fica reduzido às suas próprias forças, muitas vezes insuficientes, ao passo que com o concurso deles, elas podem ser centuplicadas em poder e em eficácia."

(Allan Kardec, *Revista espírita*, janeiro 1864, 2.ed., p.24)

Como os médiuns atendem os Espíritos na Corrente Magnética?

Ação dos médiuns sobre os Espíritos

Atração fluídica

"Enfim, como procedeis com relação aos Espíritos obsessores, ou simplesmente inferiores, que desejais moralizar? **Agis sobre eles por atração fluídica; magnetizai-os.**" *E.Quinemant*. (Allan Kardec, *Revista espírita*, 2.ed., Maio 1867, p.133).

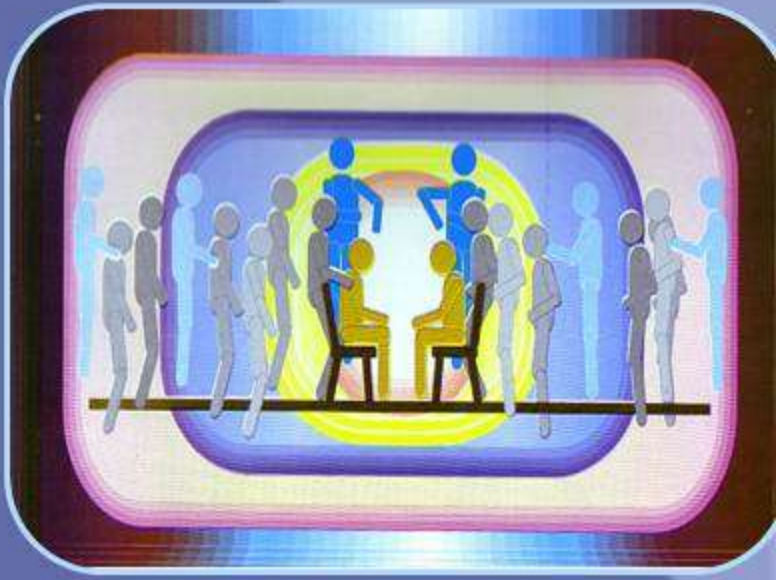

Ação dos médiuns sobre os Espíritos

Ação magnética

"...estabeleceis em torno deles **uma camada fluídica,"**

"...agis sobre eles pela **força moral,** que não é outra coisa senão uma **ação magnética quintessenciada."** *E.Quinemant*. (Allan Kardec, *Revista espírita,* Maio 1867, 2. ed., p.133).

"O perispírito representa importante papel. [...]. **Pela natureza fluídica e expansiva do perispírito, o Espírito alcança o indivíduo sobre o qual quer atuar, rodeia-o, envolve-o, penetra-o e o magnetiza."** (Allan Kardec, *Revista espírita*, janeiro 1863, p.13-14).

Ação dos médiuns sobre os Espíritos

"...dezoito companheiros encarnados demoravam-se em rigorosa concentração do pensamento, elevado a objetivos altos e puros. [...]. **Cada qual emitia raios luminosos,** muito diferentes entre si, na intensidade e na cor. **Esses raios confundiam-se à distância aproximada de sessenta centímetros dos corpos físicos e estabeleciam uma corrente de força,** bastante diversa das energias de nossa esfera." (*Missionários da Luz*, cap.1, p.12).

Ação dos médiuns sobre os Espíritos

Doação de elementos vitais

"Cada qual emitia raios luminosos (...) estabeleciam uma corrente de força..."

"Essa corrente não se limitava ao círculo [...] despejava elementos vitais, à maneira de fonte miraculosa, com origem nos corações e nos cérebros humanos que aí se reuniam. As energias dos encarnados casavam-se aos fluidos vigorosos dos trabalhadores de nosso plano de ação [...] formando precioso armazém de benefícios para os infelizes..."

(Chico Xavier/André Luiz, *Missionários da luz*, 31.ed., FEB.p.12)

Descrição do fenômeno de atração fluídica e ação magnética

"Consideremos **o médium como sendo um ímã e os Espíritos, em determinada faixa vibratória, na condição de limalhas do ferro**, que lhe sofrem a atração, e após se fixarem, permanecem, por algum tempo, com a imantação de que foram objeto. Do mesmo modo, **os sofredores, atraídos pela irradiação do médium, absorvem-lhe a energia fluídica, com possibilidade de demorar-se por ela impregnados."** (Manoel P. de Miranda, *Loucura e obsessão*, 6.ed., p.135).

Ação material dos Espíritos sobre o médium

"Quando um Espírito quer agir sobre uma pessoa, dela se aproxima e a envolve, por assim dizer, com o seu perispírito, como num manto; os fluidos se interpenetram, os dois pensamentos e as duas vontades se confundem" [...] (Allan Kardec, *Revista espírita*, 2.ed., dez. 1862, p.490-491).

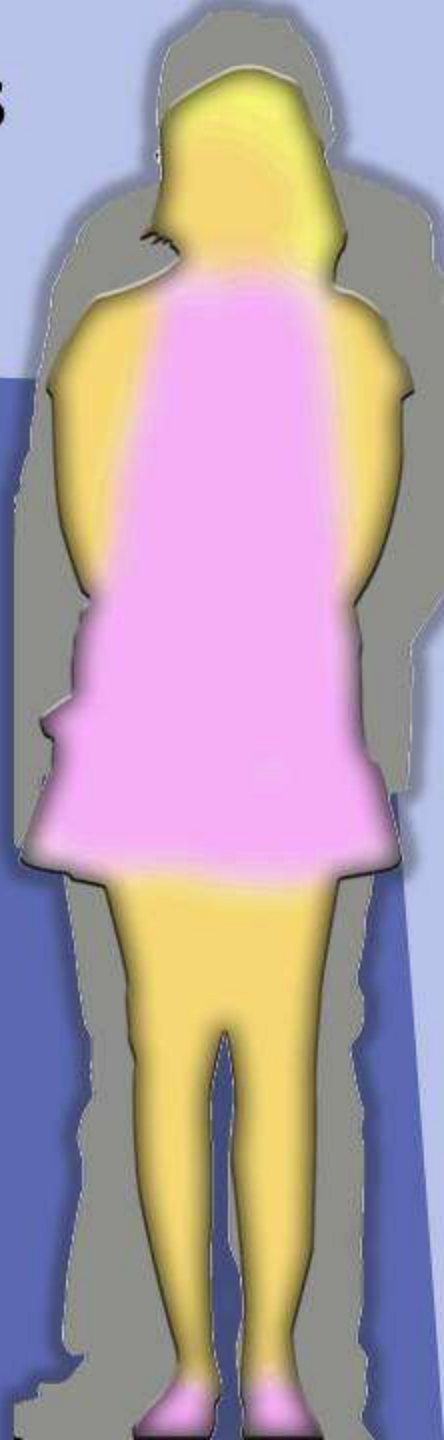

Ação material dos Espíritos sobre o médium

"Se o Espírito for bom ⟶ sua ação será suave, benéfica, [...];

Se for perverso e mau ⟶ ele o constrange como se o imobilizasse numa camisa-de-força, até paralisar a vontade e a própria razão, que abafa com seus fluidos, como se apaga o fogo sob um lençol d'água." (Allan Kardec, *Revista espírita*, dezembro 1862, 2.ed., p.490-491).

A agitação dos médiuns na Corrente Magnética

"O médium experimenta as sensações do estado em que se encontra o Espírito que dele se aproxima.

Quando ditoso, o Espírito é tranquilo, leve, refletido;

quando infeliz, é agitado, febril...

... e essa agitação se transmite naturalmente ao sistema nervoso do médium. […].

Há médiuns de maior ou menor impressionabilidade nervosa, pelo que a agitação não se pode considerar como regra absoluta." (Allan Kardec, *O livro dos médiuns*, 54.ed., cap. 24, item 268).

Exemplo de agitação do médium

"Havia grande cuidado por parte do Benfeitor, no ajustamento do perseguidor de Julinda aos equipamentos mediúnicos de Jonas.

Ao contato mais direto da Entidade, o sensitivo recebeu mais forte descarga fluídica e estremeceu." [...] (Manoel P. de Miranda, *Nas fronteiras da loucura*, 14. ed., p. 217-226).

Efeito da descarga fluídica no Espírito

"O ***mergulho*** **nos fluidos salutares do médium** Jonas **propiciou-lhe uma rápida desintoxicação, modificando-lhe**, por um momento embora, a densa **psicosfera** em que se situava." [...] (Manoel P. de Miranda, *Nas fronteiras da loucura*, 14.ed., p.217-226).

Objetivo da ação

Desejávamos produzir um **choque anímico** em nosso irmão, para colhermos resultados futuros. Que o Senhor abençoe nossos propósitos!

(Manoel P. de Miranda, *Nas fronteiras da loucura*, 14. ed., p. 217-226).

O que é choque magnético?

O que é choque anímico?

?

O choque magnético

Allan Kardec

- ✓ **Atração ou repulsão – qualidades peculiares a cada fluido**

"Se estamos entre pessoas de cujos sentimentos não partilhamos, cujos fluidos não se harmonizam com os nossos, penosa reação entra a oprimir-nos..." (Allan Kardec, *Obras póstumas*, 19.ed. p.109).

"[...]. O caráter penoso e desagradável da impressão é um efeito de contraste." (Allan Kardec, *O livro dos médiuns*, 54. ed., cap.24, item 268).

Choque magnético

"bombardeio controlado de forças e idéias transformadoras"

círculo de oração → aparelho acelerador de metamorfose espiritual.

companheiros do grupo → **eletroímãs**, carregados de **força magnética** → projétil de luz sobre o desencarnado em sombra

"retendes convosco poderosa máquina de transmutação espiritual, restaurando almas enfermas e transviadas"

F. Labouriau (Diversos Espíritos, *Vozes do grande além*, 3.ed., p.43-45).

Depoimento de um Espírito atendido pelo choque magnético da luz, na Sociedade Parisiense de Estudos Espíritas.

"'A luz ofusca-me e penetra, qual flecha aguda, a sutileza do meu ser.'"

Esclarecimentos de Jean Reynaud e Éraste:

"Os seres desencarnados que presenciam a representação material dos seus crimes, sofrem **o choque da eletricidade física: padecem pelos sentidos."**

"Arrancada que lhe seja a máscara da impassibilidade, todos os pensamentos se lhe estampam na fronte! [...]

Todo pensamento mau — e Deus sabe se a sua alma o exprime — **se lhe trai por fora e por dentro, como impelido por choque elétrico irresistível. Procura esquivar-se à multidão, e a luz odiosa o devassa continuamente."**

(Allan Kardec, *O Céu e o inferno,* 3.ed., p.364-366)

Choque magnético produzido pelo Culto do **Evangelho no Lar**

Choque magnético pela **Prece**

Choque magnético pelo **Passe**

Choque magnético no **Mundo Espiritual**

O choque anímico

Edgard Armond - Passes e Radiações, *publicado em 1950*

"Espíritos inferiores ➡ ***perispíritos, vibrações densas e pesadas, verdadeiras vestes de sombras, constantemente sulcadas de radiações malignas.***

Fluidos finos, purificados ➡ *possuem uma vibração elevada muito rápida e luminosa, dotada de grande poder de penetração e irradiação*

- ✓ *esses fluidos* ***desarticulam eliminam as vibrações baixas e pesadas das mentes dos obsessores,***
- ✓ *procederão a uma verdadeira saturação dos seus perispírito.*
- ✓ ***dirigidos diretamente ao coração do obsessor****, provocam um* ***intenso choque anímico,***
- ✓ *emoção desconhecida para espíritos que somente sabem vibrar em escalas negativas e inferiores;*
- ✓ ***é como um jato de luz repentinamente se projetando sobre uma massa de sombra.***
- ✓ *Esse choque emocional aos poucos vai alterando os sentimentos, pensamentos e atos."*

Choque anímico?!

"Trazido o espírito rebelde ou malfazejo [...], **o perispírito do médium transmite-lhe alta carga fluídica, chamemo-la assim, que bem comandada aturde-o, fá-lo quebrar algemas e mudar a maneira de pensar..."** (Manoel P. de Miranda, *Loucura e obsessão*, 2.ed., p.135).

Finalidade do choque anímico

"Na comunicação física, o perispirito do médium encarnado absorve parte dessa energia cristalizada, diminuindo-a no Espírito, e ele, por sua vez, recebe o que chamaremos um ***choque do fluido animal do instrumento***, que tem **a finalidade de abalar as camadas sucessivas das idéias absorvidas e nele condensadas.**

'***choque do fluido animal*** produz-lhe **alteração vibratória, melhorando-lhe a condição psíquica e predispondo-o a próximo despertamento**. (Manoel P. de Miranda, *Loucura e obsessão*, 6.ed., p. 135).

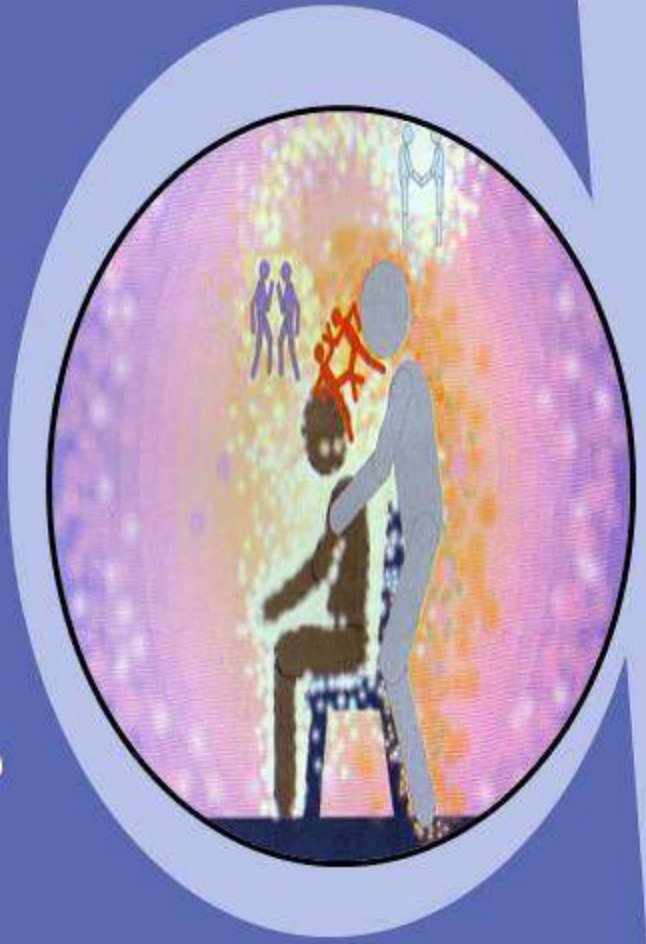

Efeitos do choque anímico

"[...]. Sob essa ação, a teimosia rebelde, a ostensiva maldade e o continuo ódio diminuem, permitindo que o receio se lhes instale no sentimento, tornando-os maleável às orientações e mais acessíveis a condução para o bem." [...].

(Manoel P. de Miranda, Loucura e obsessão, 6.ed., p.136).

Sensações percebidas pelos médiuns

"- **Por serem portadores de altas doses de energia vital, descarregam parte delas no médium, que as absorve com pesadas cargas de mal-estar, de indisposição e até mesmo de pequenos distúrbios** para logo eliminá-las..." (Manoel P. de Miranda, *Trilhas da libertação*, 2.ed. , p.295-296).

Choque anímico - não é violência

‘E não se trata de violência, como a pessoas precipitadas pode aparecer. É um expediente de emergência para os auxiliar, pois que os nossos propósitos não são os de socorrer apenas as criaturas humanas, sem preocupação com os seus acompanhantes espirituais.” (Manoel P. de Miranda, *Loucura e obsessão*, 6.ed., p.135).

Os Espíritos não necessitam de sons articulados

"[...] não se faz mister que o pensamento se exteriorize por palavras; quer ele se externe, quer não, a irradiação existe sempre." (Allan Kardec, *A gênese,* 28.ed., p.286).

- ✓ Irradiação mental – mais poderosa do que a verbalização

  (Manoel P. Miranda, Tormentos da Obsessão, p.254)
- ✓ Sentimento – superior às palavras
- ✓ Doutrinação em ambiente dos encarnados
  - não é um recurso imprescindível
  - ensinamentos vivos - despertar o coração dos encarnados para a espiritualidade (André Luiz, *Missionários da Luz*, p.259)